

Vallées & de la Braye de l'Anille

LE JOURNAL DE
LA COMMUNAUTÉ DE COMMUNES



SANTÉ



Signature du CLS
page 06

BASE DE LOISIRS



De nouveaux équipements
page 04

DÉVELOPPEMENT DU TERRITOIRE



Les Ateliers de l'Office cowork
page 18

GAUTIER T.P

Terrassement, assainissement
Maçonnerie
Neuf et rénovation



La Croix
72120 Montaillé
gautier.ctp@gmail.com
07.86.78.52.24



**Portail • Escalier
Garde-corps**
Alu / Métal / PVC

CYRIL TINGA
METALLERIE

cyriltinga@gmail.com
06 76 95 43 66
cyriltinga-metallerie.fr

**1, rue de la Maladrerie
72120 SAINT-CALAIS**

Transport Narbonne Déjà **10 ans avec vous !**
Déménagement - Garde-Meuble
L'Express Sarthois

8, Montfreslon 72 Conflans / Anille
transportnarbonne72@gmail.com

06 01 74 29 94
02 43 35 65 70



FIT ENERGY

Tous les dimanches matins de
10h à 11h

Stade de foot
de Souday (41)

Séance gratuite ouverte
à tous et pour tous niveaux

CONTACT: Tel: 07.85.62.13.99

Devient Fit dans le Loire et Cher
(FIT Energy)



Rue Saint-Médard • 72390 Dollon
02 43 93 42 30
scmj.vival@gmail.com
Vival de Dollon

Horaires d'ouverture :
du Mardi au Samedi :
8h30 - 13h00 / 14h30 - 19h45
Dimanche :
9h00 - 13h00 / 16h00 - 19h00



Claire NICOLAS
06 10 19 03 54

Vibraye Immobilier

5 rue Xavier Boutet - 72320 VIBRAYE
cnicolas@agencefertoiseimmobiliere.fr
02 43 93 83 07
www.agence-fertoise.fr



DÉPÔT LÉGAL À PARUTION



**Réalisation et
Régie Publicitaire**
04 75 51 88 40
Fax 04 75 53 75 65
info@afcommunication.com

SIÈGE SOCIAL
10 allée Hispano Suiza | ZA de Fortuneau
26200 MONTÉLIMAR

Bureaux secondaires : Bordeaux, Lyon et Strasbourg

L'éditeur ne garantit pas le caractère exhaustif des informations contenues dans ce bulletin et remercie par avance les lecteurs de leur indulgence.

www.afcommunication.com

ÉDITO

Mesdames, messieurs

Comme chaque année, je vais commencer par remercier l'ensemble de nos fidèles annonceurs. Je vous invite à garder un œil attentif sur les publicités de nos commerçants, artisans, professionnels libéraux qui œuvrent au quotidien pour le dynamisme de notre territoire.

La fin de notre mandature (prochaines élections municipales en mars 2026) n'est pas des plus simple. En effet au contexte géopolitique instable, au dérèglement climatique engendrant, entre autres, des inondations cataclysmiques, vient s'ajouter une décision du gouvernement d'abaisser les aides aux collectivités territoriales.

Notre communauté de communes s'efforcera d'assumer au mieux les compétences qui lui reviennent et qui sont les suivantes :

➤ Sanitaire et social :

- Activités sanitaires telle que la recherche de médecins, chirurgiens-dentistes
- Action sociale dans le cadre de la Convention Territoriale Globale autour de la petite enfance, l'enfance, la famille
- Maisons de santé pluridisciplinaires, entretien et fonctionnement de nos trois sites.

➤ Développement touristique :

- Promotion du tourisme avec nos deux offices de tourisme (Vibraye, Saint-Calais), de la base de loisirs, des sentiers de randonnée...

➤ Développement économique, aménagement, sportif et culturel :

- Entretien, gestion et animation de nos sites : piste d'athlétisme (Saint-Calais), base nautique (Lavaré), Musée de la Musique Mécanique (Dollon), Ecole de Musique Intercommunale, Office-Cowork (Bessé-sur-Braye).

➤ Environnement et cadre de vie :

- Assainissement non collectif, GEMAPI (GEstion des Milieux Aquatiques et Prévention des Inondations)



➤ Voirie :

- Entretien, aménagement de la voirie
- Entretien et aménagement voie verte (Bessé-Montval) sur les 5 kms de notre EPCI

➤ Développement et aménagement économique :

- Création, aménagement, entretien et gestion des zones d'activités industrielles, commerciales, artisanales, touristiques et soutien aux activités commerciales.

➤ Logement et Habitat :

- Politique de logement social
- Opération Programmée d'Amélioration de l'Habitat

➤ Aménagement de l'espace :

- PLUI : Plan Local Urbanisme Intercommunal
- SCoT : Schéma de Cohérence Territorial porté par le Pays du Perche Sarthois en partenariat avec nos collègues de l'Huisne Sarthoise, valant AEC (Air Energie Climat)
- Organisation de la mobilité
- Transport scolaire vers les sites communautaires

Vous trouverez la plupart de ces compétences traitées et développées dans ce journal communautaire.

En conclusion, merci encore à mes huit vice-président-es, à nos agents administratifs, techniques et petite enfance pour leur dévouement sans faille.

Merci bien sûr à l'ensemble de mes collègues élus pour leur soutien.

Au nom de la Communauté de Communes des Vallées de la Braye et de l'Anille, je souhaite à toutes et tous une excellente année 2025.

Michel Leroy
Président de la Communauté
de Communes des Vallées de la Braye
et de l'Anille

du nouveau

À LA BASE DE LOISIRS COMMUNAUTAIRE À LAVARÉ



La base de loisirs communautaire située sur la commune de Lavaré est un lieu idéal pour se divertir et se détendre sur le territoire.

La Communauté de Communes des Vallées de la Braye et de l'Anille œuvre constamment pour rendre cet endroit accessible et attractif de par ces équipements toujours plus nombreux et proposés à tous. Notre territoire prend de la valeur chaque jour un peu plus.



Une signalétique toute neuve !

Afin de redonner une jeunesse à la base de loisirs, la signalétique a été repensée dans sa globalité.

Une charte graphique a été définie, un logo redessiné, des panneaux avec une vue d'ensemble sur le lac positionnés à l'entrée de la base ainsi qu'au niveau du passage vers le centre bourg de Lavaré.

Les panneaux vieillissants ou inutiles ont été supprimés. Une stagiaire en graphisme accueillie au service communication durant 3 mois a pu également contribuer à cette avancée. Caroline Cousin, étudiante en DN MADE graphique sur Rennes et originaire du territoire a réalisé le totem, moderne et coloré.



Du mobilier en plastique recyclé pour la longévité !

Des espaces détente ont été aménagés permettant aux promeneurs de se relaxer et de profiter de la vue du lac. Des aménagements PMR ont également été installés sur différentes zones goudronnées, proposant ainsi la possibilité à tous de pique-niquer.

Dans une démarche environnementale, la communauté de communes a choisi de remplacer les poubelles existantes par des poubelles de tris et l'ensemble du nouveau mobilier est en plastique recyclé.

NOUVEAUTÉ 2024



Une guinguette

La Paillote Sarthoise a permis de se restaurer sur place et de profiter d'animations musicales.

De nouveaux aménagements sur la fin d'année 2024 : un parcours disc golf pour plus d'attractivité et un cheminement PMR pour encore plus d'accessibilité !



La base de loisirs est ouverte toute l'année gratuitement et accessible à tous



Réservez votre emplacement de camping ou votre activité de loisirs en ligne !

Le nouveau site internet de la base, réalisé avec l'agence de communication Mancelle Lcom a été lancé en juin dernier proposant ainsi la possibilité de réserver en ligne son emplacement de camping ou son activité de loisirs. Grâce à la collaboration de Sarthe Tourisme, cet outil de réservation a pu voir le jour et offre une réelle visibilité à la base de loisirs.

N'hésitez plus, programmez dès à présent votre séjour via ce système simple et efficace.

Découvrez ici le site internet de la base de loisirs www.basedeloisirsLavare.fr



ET POUR 2025 ?

Un mini-golf sera installé et il sera possible de louer le matériel sur la période estivale pour profiter de ces nouveaux équipements. Des projets pour améliorer le site sont envisagés tels que la mise en place d'un éclairage de la guinguette jusqu'au parking ou encore la réhabilitation des sanitaires.

Le camping ainsi que les locations de matériel seront possibles **du 1^{er} mai au 15 septembre** : rosalies, vélo, trottinettes, rollers, skateboard, matériel disc-golf, mini golf, kayak, canoë, pédalo, paddle, planche à voile.



Un partenariat avec l'ABOI fort de son succès

Dès la saison 2024, la communauté de communes a noué un partenariat avec l'Anille Braye Omnisport Intercommunal -l'ABOI- afin d'assurer une continuité des activités sportives proposées à la fois aux écoles et aux centres de loisirs suite au départ de l'éducateur sportif en novembre 2023.

QUELQUES CHIFFRES :

10 écoles accueillies : 8 sur le territoire VBA - 2 hors VBA

291 élèves encadrés - 14 classes différentes

7 cycles d'activités sportives différentes : disc-golf, vélo, course d'orientation... etc



La communauté de communes finance le transport vers les sites communautaires, c'est une vraie chance pour les enfants du territoire de pratiquer des activités sportives hors cadre scolaire et de pouvoir profiter des différents sites.

Pendant la période estivale, la base de loisirs a accueilli 4 centres de loisirs en juillet, qui ont bénéficié d'activités sportives encadrées par l'ABOI. Pour la prochaine saison 2025, nous souhaitons développer plus de créneaux afin de permettre à un plus grand nombre d'enfants de profiter du cadre et de l'enseignement de qualité.



LE CONTRAT LOCAL DE SANTÉ (CLS), UN SOUTIEN AUX DYNAMIQUES LOCALES POUR UNE OFFRE DE SANTÉ DE PROXIMITÉ



Le Contrat Local de Santé des VBA 2024 - 2027 (CLS des VBA) a été signé le mercredi 25 septembre 2024 par : Monsieur Michel LEROY, Président de la CCVBA, Madame Audrey GUILLAS, Directrice adjointe de la Délégation territoriale de la Sarthe - ARS Pays-de-la-Loire, en présence de Monsieur Quentin SPOONER, Sous-Préfet de Mamers et de Madame Françoise LELONG, Conseillère départementale, 1ère vice-présidente Santé de la CCVBA.

LE CLS DES VBA EN 4 MOTS

ARS
Agence Régionale de Santé



COLLECTIVITÉS



PARTENARIATS



TRINÔME



INTERVIEW

PASCAL BOUCHERIE,
Délégué Départemental
UNAFAM - Délégation Sarthe -
Union Nationale de Familles et
Amis de Personnes Malades et/
ou Handicapées Psychiques -

Bonjour Pascal Boucherie, vous êtes Délégué Départemental à l'UNAFAM, délégation Sarthe, pouvez-vous nous en dire un peu plus sur cette association ?

Pascal Boucherie. L'UNAFAM (l'Union Nationale de Familles et Amis de Personnes Malades et/ou Handicapées Psychiques) est une association nationale, déclinée en région, en département qui a été créée en août 1963.

Celle-ci donne la possibilité aux familles qui ont un proche malade et/ou handicapé psychique d'échanger, de mieux comprendre la maladie, de se soutenir.

L'UNAFAM, c'est 25 bénévoles et 200 familles adhérentes en Sarthe.

Quelles actions votre délégation met-elle en place et quel public en bénéficie ?

P. B. Tout d'abord, nous proposons un accueil physique et un accompagnement des familles qui ont un proche souffrant de troubles psychiques comme la dépression, la schizophrénie, les troubles alimentaires... Ce service est tenu par des bénévoles qui ont eux aussi un proche présentant des

« La santé mentale ce n'est pas tout de suite la psychiatrie »

LES ENJEUX

Le Contrat Local de Santé identifié sur le territoire apporte un soutien aux dynamiques locales et met en œuvre des solutions pour une offre de santé de proximité.

Les enjeux sont de réduire les inégalités sociales et territoriales de santé et de rendre les parcours de santé plus cohérents à l'échelle locale.

22 actions dans 4 axes définis

Axe 1 : Accès aux soins,

Attractivité du territoire et coordination des acteurs

Axe 2 : Accompagnement des parcours de Santé des personnes en situation de vulnérabilité

Axe 3 : Renforcement de la prévention et de la promotion de la Santé

Axe transversal : Coopération et inclusion communautaire en Santé

LES BÉNÉFICES

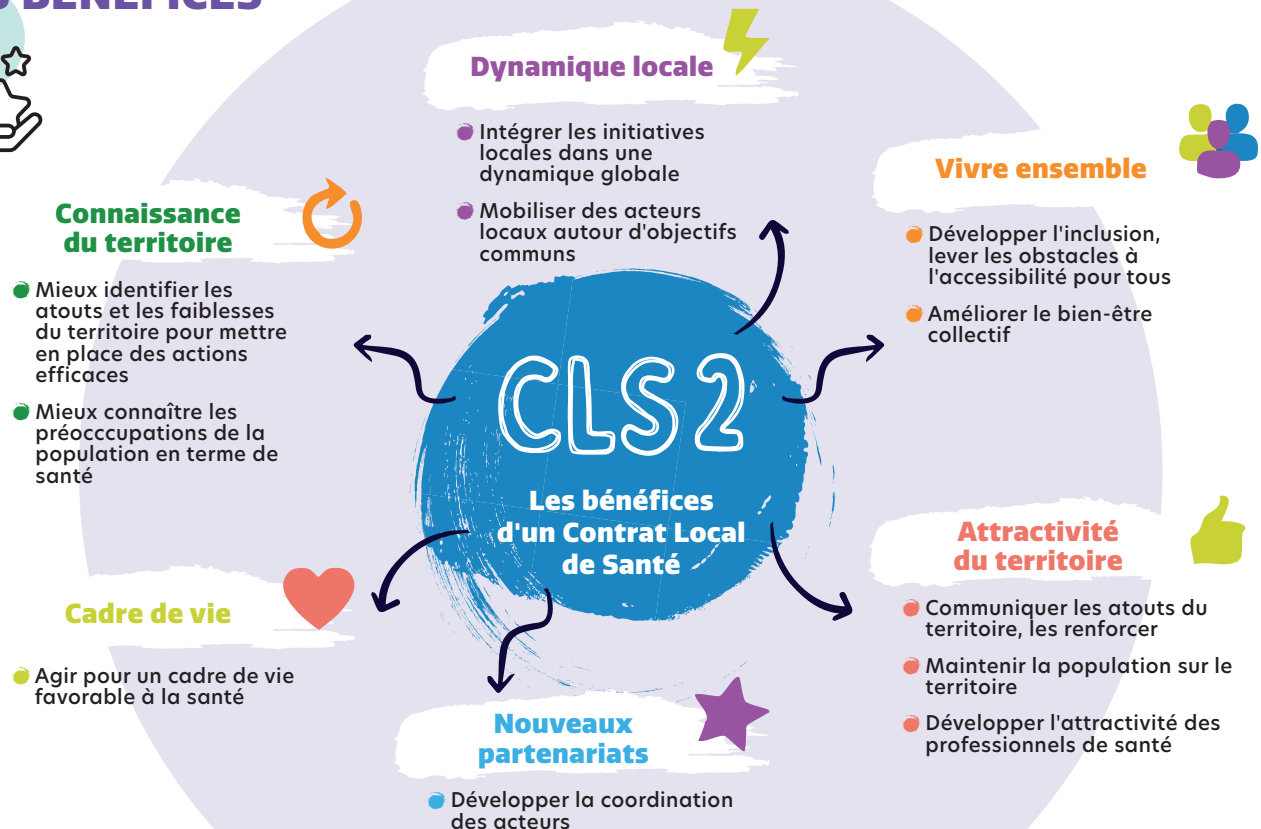

déséquilibres, ce qui rend leur rôle tout à fait légitime.

Ensuite, des groupes de paroles entre parents de jeunes, psychologue sont proposés. Des formations gratuites coanimées par un professionnel de santé et des bénévoles sont organisées. Enfin la défense des usagers qui n'ont pas de famille sur laquelle se référer est une des missions de l'UNAFAM.

Notre rôle est également celui de mettre en place des actions de prévention, en intervenant auprès des jeunes pour leur parler de l'importance de la santé mentale.

Quel est l'intérêt pour les familles d'aidants de personnes malades et/ou handicapées psychiques de rejoindre l'UNAFAM ?

P. B. Cette communauté d'entraide vous permet de sortir de l'isolement, de défendre vos droits en matière de soins, de logement, compensation et de lutter contre les préjugés, de mieux comprendre votre proche pour mieux l'accompagner... Echanger avec d'autres familles sur des temps conviviaux permet de partager sa situation, de rencontrer divers intervenants qui peuvent aider dans le combat contre la maladie.

Si vous aviez un message à faire passer à ces familles, quel serait-il ?

P. B. Ne culpabilisez pas ! Ce n'est pas de votre fait si la personne est atteinte de troubles psychologiques. Prenez soin de vous, car la maladie s'inscrit dans la durée. La médication est un soin nécessaire pour les proches, mais le but étant que les personnes retrouvent une place dans la société, un lien social et pourquoi pas un emploi.

Comment fait-on pour vous contacter ?

P. B. En appelant le **02 43 40 44 53** tous les jours 7/7 ou sur notre site Unafam. Nos bénévoles sont disponibles et là pour vous.

LES CHARPENTES DE LA COUARDE



SPÉCIALISTE DU PATRIMOINE ANCIEN

Diplômé de l'Université de Rennes DU BATIR Session 2014/2016

RGE ECO artisan

CHARPENTES TOUS STYLES - OSSATURE BOIS - COUVERTURE
TUILES TERRE CUITE - ARDOISES NATURELLES
BARDEAUX CHATAIGNERS
ISOLATION LAINE DE BOIS
LES CHARPENTES DE LA COUARDE
 Philippe LAMBRON
 37, rue du Val de Braye-72310 BESSÉ-SUR-BRAYE
 02 43 35 19 97 - 06 70 03 57 01
 chap.couarde@wanadoo.fr

PAINEAU PLOMBERIE
CHAUFFAGE - ÉLECTRICITÉ
DÉPANNAGE



06 48 85 07 29
 paineau.morgan@outlook.fr

« La Coupelière » - 72310 LA CHAPELLE-HUON

TAXI NAT

Nous sommes là pour vous

06 18 97 22 30

Vitrine à Bessé-sur-Braye
7i/7 - 24h/24

AMANDINE JUIGNET



11 rue du Dauphin
 72120 Saint-Calais
 02 43 63 05 42

Livraison CB à distance

Du mardi au samedi
 9h-12h30 14h30-19h
 Le dimanche
 9h-12h30

artisan fleuriste

 juignet.amandine@orange.fr

S.A.S. TOUT NET St.CALAIS



ENTREPRISE DE PROPRETÉ LOCATION NACELLE SUR CAMION

- PEINTURE
- DÉCORATION
- REVÊTEMENTS
- RAVALEMENTS
- VITRERIE
- NETTOYAGE GÉNÉRAL
- PROPRETÉ HYGIÈNE
- MULTI - SERVICE

02 43 35 01 87
 toutnet72120@orange.fr • Z.A La Gare - SAINT-CALAIS



BOULANGER PATISSIER



Bourgine

ARTISAN BOULANGER

02 43 35 56 57
 1 RUE DES HALLES, 72120 SAINT CALAIS

IMAGIN'HAIR COIFFURE



COLORATION VÉGÉTALE
ESPACE BIEN-ÊTRE
COUPE VIBRATOIRE
SOIN, MASSAGE CUIR CHEVELU
DIAGNOSTIC COULEUR SUR MESURE

 Du mardi au samedi
 27, rue des Sablons
 72320 VIBRAYE
 ☎ **02 43 71 09 69**



un nouveau partenariat fort noué avec la Communauté Professionnelle Territoriale de Santé Anille Braye Loir Bilurien

Une CPTS est créée par des professionnels de Santé.



DIVADOM

INTERVIEW

CAMILLE HUREAU-DOLÉANS,
Infirmière coordinatrice du
DIVADOM (Dispositif Innovant de Vie
à Domicile), secteur Montval-sur-Loir -
Saint-Calais.

**Parlez-nous du DIVADOM, sa
création, sa vocation ?**

Camille Hureau-Doléans. Le DIVADOM existe depuis septembre 2022, c'est un dispositif gratuit, expérimental financé par l'Agence Régionale de Santé (ARS) qui a pour vocation de permettre aux personnes âgées de rester vivre le plus longtemps possible chez elles et d'éviter d'aller en EHPAD.

Camille, quel est votre rôle en tant qu'infirmière coordinatrice du DIVADOM ?

C. H-D. Mon rôle est d'accompagner les personnes âgées en perte d'autonomie dans la mise en place d'aides, avec les différents acteurs du territoire, aussi



« Être au plus proche de la population »

bien sur les actes de la vie quotidienne, la prévention, le soin, le lien social ou le répit de l'aidant. Il est important de répondre aux besoins de la personne, de renforcer la coordination des différents intervenants à domicile, de soutenir les aidants (éprouvés par la situation) et de permettre aux personnes accompagnées d'avoir un interlocuteur privilégié. J'aide les personnes à résoudre les difficultés rencontrées

« Venir en aide aux personnes du territoire qui en ont besoin »



Combien de personnes accompagnez-vous et quel est votre champ d'action territorial ?

C. H-D. A ce jour, j'accompagne 27 personnes sur un secteur de 24 communes dont 11 sur le territoire VBA : Vancé, Cogners, Bessé-sur-Braye,

Montaillé, Marolles-lès-Saint-Calais, Saint-Calais, Sainte-Cérotte, Saint-Gervais-de-Vic, Ecorpain, La Chapelle-Huon, Val d'Etangson. Mon bureau est situé au sein de l'EHPAD ANAIS de la Chapelle-Gaugain qui est porteur du projet et je me rends à domicile pour évaluer, accompagner, surveiller et identifier les nouveaux besoins.

Quel public peut bénéficier du dispositif ?

C. H-D. Le dispositif est destiné aux personnes de plus de 60 ans, en perte d'autonomie (niveau de dépendance : GIR 1 à 4*) et domiciliées sur le territoire d'intervention. Je me rends tout de même disponible pour aider et orienter les personnes qui n'entreraient pas dans « ces critères ».

Et pour finir, que faudrait-il retenir sur votre dispositif ?

C. H-D. C'est un service gratuit avec un numéro unique. N'hésitez pas à contacter le **06 82 46 88 45**. Le DIVADOM peut être sollicité aussi bien par les personnes âgées ayant besoin d'aide, la famille, les voisins et les professionnels intervenants auprès des personnes.

* GIR : critère d'évaluation de 1 à 4 qui définit le niveau de perte d'autonomie d'une personne âgée

LA SEMAINE NATIONALE DE LA PETITE ENFANCE 2024



CETTE ANNÉE ENCORE, VOUS ÉTIEZ NOMBREUX À PARTICIPER AUX ANIMATIONS

106 enfants

35 parents

17 assistantes maternelles

La Semaine Nationale de la Petite Enfance s'est déroulée du **16 au 27 mars 2024**. Cette année encore, la Communauté de Communes des Vallées de la Braye de l'Anille s'est associée avec les communes, médiathèques, maison de retraite... afin d'organiser sur le territoire de nombreux **ateliers gratuits** à destination des assistant(e)s maternel(le)s, des familles et des enfants 0 à 3 (ou 6) ans.



La Semaine Nationale de la Petite Enfance, ça consiste en quoi ?

Portée par l'association AGIR Pour la Petite Enfance, la Semaine Nationale de la Petite Enfance est **une semaine entière d'animation dédiée aux tout-petits, à leurs familles ainsi qu'aux professionnels de la petite enfance.**

Un programme riche en animations !

Cette année, plus de **18 animations et/ou ouvertures au public** étaient organisées dans **5 communes du territoire**. Ce riche programme n'existerait pas sans l'implication des structures partenaires engagées aux côtés de la Communauté de Communes des VBA.



RETOUR SUR LE PROGRAMME 2024

- **Ateliers éveil musical, sensoriel et corporel** avec la compagnie Franco-péruvienne Kaminu **1**
- **Animation contée et chantée au parc du Château de Courtanvaux** : avec la Médiathèque de Bessé-sur-Braye **2**
- **Ateliers yoga adultes-enfants** avec Laure BOUVIER, professeure de Yoga **3**
- **Portes ouvertes du Relais petite enfance**
- **2 ateliers famille** au multi-accueil de Vibraye
- **Ateliers SNOEZELEN** avec Elodie LUNA (Mon instant parent), dont un atelier intergénérationnel avec 6 résidents de l'EHPAD de Saint-Calais
- **Massages bébés** avec la Puéricultrice de la CCVBA
- **Projection-débat « Tous dehors » au cinéma Zoom** avec l'intervention de l'Association la Petite cabane (pédagogie par la nature) **4**

Le rendez-vous est donc d'ores et déjà pris pour 2025 pour cette semaine spéciale, à hauteur des tout-petits ! Des moments de partage et d'émotions vous attendent du 15 au 22 mars 2025 autour du thème de l'année « ENCORE ! Jouer à l'infini ».

LE MÉTIER D'ASSISTANTE MATERNELLE 1^{ER} MODE D'ACCUEIL EN FRANCE

Depuis 2017, le nombre d'Assistantes maternelles sur la Communauté de communes des VBA a été globalement divisé par 2 ! Un constat local et une baisse à l'échelle nationale, qui alerte les habitants et les élus du territoire. En ce sens, Cindy GAUTIER, Vice-Présidente à l'action sociale, famille et solidarité de la CCVBA, a fait de la valorisation et la promotion du métier d'Assistante maternelle, un axe de travail pour le Relais petite enfance en 2024.

Des besoins croissants pour un métier essentiel !

« Nous avons constaté une baisse du nombre de nouveaux candidats et un sentiment d'isolement et d'absence de reconnaissance pour les Assistantes maternelles du territoire. [Explique Angéline CANEVET, Responsable du Pôle petite enfance et action sociale sur la CCVBA] Une situation qui est venue alourdir un constat global de tension autour du métier, avec en particulier, les nombreux départs en retraite ». Ce métier a pourtant « **un rôle essentiel** » poursuit-elle « tant dans l'accompagnement de l'éveil et du développement des jeunes enfants, que dans l'accompagnement des parents au quotidien, et en particulier des femmes en activité ».



« Être Assistant(e) maternel(le) aujourd'hui, c'est : accompagner le jeune enfant dans ses besoins, son développement, assurer les soins quotidiens tout en respectant le rythme de chaque enfant »

Au-delà de l'accueil qui permet aux parents d'aller eux-mêmes travailler, de faire des démarches ou de prendre du répit, soutenant ainsi

l'équilibre entre vie professionnelle et familiale, les Assistantes maternelles accueillent les jeunes enfants à une étape clé du développement. Pour ces adultes en devenir, elles encouragent la prise de confiance, les compétences sociales et l'autonomie dans un cadre sécurisant. Elles jouent donc un rôle central « pour faire tourner notre société », tout en proposant un accueil particulièrement propice au respect du rythme de l'enfant et à son développement.

L'évolution : Assistant(e) maternel(le), un métier à part entière !

Autrefois principalement axé sur la garde d'enfants, le métier a considérablement évolué, avec les connaissances sur le développement de l'enfant, les attentes des parents, la formation... « Je travaille depuis plusieurs années avec les Assistantes maternelles du territoire [explique Angéline CANEVET], elles ont particulièrement à cœur l'**accueil de l'enfant**. Au quotidien, elles

n'ont pas l'habitude de passer au premier plan, d'évoquer l'engagement que cet accueil implique ». Être Assistant(e) maternel(le) aujourd'hui c'est accompagner le jeune enfant dans ses besoins (séparation, interactions...), son développement (motricité, expression, éveil, exploration, autonomie...) et assurer les soins quotidiens (hygiène, repas, sommeil) tout en respectant le rythme de chaque enfant. C'est soutenir et écouter les parents, les informer du déroulement de la journée, de manière à assurer une continuité dans la satisfaction des besoins de l'enfant et à nourrir la relation de confiance. Cela nécessite un sens aigu de l'observation et des responsabilités, des capacités relationnelles et de communication, de la patience, de la disponibilité, de l'organisation, etc. « C'est toutes ces **compétences** qui sous-tendent l'accueil de l'enfant, que nous voulons rendre visible. L'attractivité du métier passe déjà par comprendre ce qu'est réellement le métier aujourd'hui ».

Une campagne de communication... pour rendre visible le métier !

Valoriser leurs compétences trop souvent méconnues et redonner confiance à une profession discrète, pourtant premier mode d'accueil en France, c'est tout l'enjeu de cette campagne de communication de la CCVBA. « L'objectif est de changer le regard sur ce métier, de rendre visible l'expertise des Assistant(e)s maternel(le)s ». Pour valoriser la profession, la CCVBA, en partenariat avec la Caf et la MSA, a voulu mettre en valeur ces professionnelles via différentes actions, à partir d'une campagne photos.

Premières ambassadrices de la profession, les Assistantes maternelles du territoire ont été associées à la réflexion autour de leur métier (réunions, questionnaires) et vont participer à la réalisation des photos qui seront diffusées sur des papiers baguette en boulangerie et en exposition extérieure itinérante.



>>> **De manière authentique, les Assistantes maternelles laissent transparaître dans cette campagne leur passion et leur engagement au quotidien, partageant ces moments de vies qui font grandir nos enfants !**

Et si vous avez envie d'en apprendre davantage sur ce métier, contactez le Relais petite enfance de la CCVBA au 02.59.29.12.20 relaispetiteenfance@cc-vba.com.



5 MAM OUVERTES SUR LE TERRITOIRE

- 2 à Lavaré
- 1 à la Chapelle-Huon
- 1 à Val d'Etangson
- 1 à Semur-en-Vallon

2 PROJETS EN COURS :

- La Chapelle-Huon
- Vibraye

Pourquoi un accompagnement des MAM et pour quoi faire ?

« Le métier d'Assistante maternelle en MAM est à la fois inspirant et complexe : la gestion de l'association, la mise en œuvre du projet partagé, les enjeux entre accueil collectif et individuel, entre fonctionnement d'équipe et indépendance... ». Pour accompagner les équipes et porteuses de projet, la Communauté de Communes des Vallées de la Braye et de l'Anille, la Caf, l'Etat et certaines communes du territoire (Vibraye, Montaille, Semur-en-vallon et Lavaré) se sont associées pour financer un **prestataire extérieur d'accompagnement dédié aux MAM**. L'objectif est de soutenir chaque équipe dans son propre projet partagé et sa mise en œuvre au quotidien.

Les professionnelles concernées ont été conviées en octobre 2024 à « une réunion d'échange autour de leurs besoins, qui a marqué le **lancement de l'accompagnement** ». Celui-ci offre aux professionnelles les moyens de déterminer une **structure de travail collaborative**, favorisant la **communication**, l'**échange d'expérience et de pratiques** entre les assistantes maternelles en MAM.

L'ACCOMPAGNEMENT DES MAISONS D'ASSISTANTES MATERNELLES

Depuis 2010, les Assistant(e)s maternel(le)s peuvent exercer en-dehors du domicile, en se regroupant dans des locaux appelés « Maisons d'Assistant(e)s Maternel(le)s » (MAM). Les MAM sont attractives pour les professionnel(le)s (travail en équipe, lutte contre l'isolement, séparation entre vie familiale et vie professionnelle) et sont appréciées des parents qui recherchent un accueil semi-collectif ou un accueil sur des horaires « atypiques ».

Certains projets sont soutenus par les communes qui investissent dans des bâtiments adaptés, garantissant la sécurité et la santé des enfants.

Une MAM, c'est quoi ?

Le Relais petite enfance nous dit tout !

« Les MAM offrent un mode d'accueil alternatif où plusieurs Assistant(e)s maternel(le)s travaillent ensemble dans un même lieu, permettant ainsi, pour les parents une amplitude d'accueil plus importante ». A mi-chemin entre l'accueil individuel chez une Assistant(e) maternel(le) et l'accueil collectif, les MAM ont pour ambition de permettre aux enfants de bénéficier d'une socialisation enrichissante tout en bénéficiant d'une attention individualisée.

L'accueil en MAM répond aux mêmes contraintes d'agrément par le Département (services de PMI) en prenant en compte les multiples dimensions à la fois de l'accueil de l'Assistant(e) maternel(le), mais aussi du projet partagé et du local. « Tout comme les professionnel(le)s à domicile, les Assistant(e)s maternel(le)s en MAM, accueillent 4 enfants de moins de 3 ans maximum selon l'agrément dont ils/elles disposent et sont directement employé(e)s par les parents ».

En cela, l'assistant(e) maternel(le) en MAM exerce dans le même cadre légal (agrément, contrat de travail du particulier employeur...) qu'à domicile.

« Jusqu'à 16 enfants peuvent donc être accueillis simultanément en MAM et les Assistant(e)s maternel(le)s y travaillent en équipe. Une MAM fonctionne selon des jours et horaires d'ouverture, des périodes de fermetures annuelles, un règlement pour les familles... ». Par ces aspects, ce mode d'accueil se rapproche d'un accueil collectif.

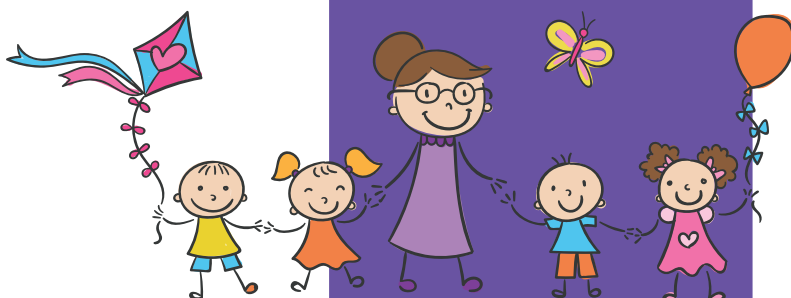

ZOOM SUR

LES INITIATIVES CULTURELLES ET ARTISTIQUES SUR LE TERRITOIRE

Notre territoire recèle de richesses artistiques et d'animations culturelles. Découvrons ou re-découvrons ensemble toutes ces remarquables initiatives menées par les communes, associations et bénévoles en Vallées de la Braye et de l'Anille !

L'ARTOTHÈQUE ITINÉRANTE

Un moyen de s'imprégner et d'apprivoiser les œuvres

Le Boucan des Arts a lancé en 2021 l'artothèque itinérante. La première exposition a vu le jour au Centre culturel de Saint-Calais avec douze artistes et une cinquantaine d'œuvres à louer.

Le concept ?

Afin de permettre au plus grand nombre d'accéder à la culture, ces œuvres sont proposées à la location aussi bien pour les particuliers, les collectivités, les institutions scolaires, aux entreprises sur une durée déterminée. Le projet promeut l'art sous toutes ses formes et le concept autorise un large spectre artistique : tableaux, sculptures, peinture, dessin, gravure, sérigraphie, céramique, sculpture de verre, de bois, métal...



L'artothèque itinérante à l'Ecole de Musique Intercommunale
©photos LBDA

Plus d'infos pour participer au projet, découvrir l'agenda des expositions ici



Vibraye

QUAI DES ARTS

+ de 30 spectacles et expo à l'année !

Le Quai des Arts créé en 2006 par la municipalité de Vibraye, offre un panel important de spectacles à des prix accessibles et d'expositions programmées par la commission culture mais aussi par les associations de la ville comme le Comité des Fêtes, « Les joyeux Vibraysiens », Richard Cross...



La salle de spectacle peut accueillir jusqu'à 154 personnes et est également accessible aux personnes à mobilité réduite. Une salle d'exposition attenante ouverte au minima 2 dimanches par mois propose de découvrir les œuvres d'artistes locaux : photos, peinture, poterie, encadrements tissus, sculpture...

Des spectacles de qualité et d'une grande richesse y sont présentés aussi bien des artistes parisiens que des amateurs : comédie musicale, théâtres, concerts, spectacles enfants, projections, conférences.



Quelques succès pour cette année

Chanson à la maison
Richard Cross Rital

Théâtre
Le Dindon

Cinéma
Un Petit truc en plus

On réserve comment ?

- A l'office de tourisme de Vibraye les mercredis, vendredi, samedis après-midi
- Directement en ligne pour les spectacles de la municipalité sur yurplan
- Sans réservation

Retrouver le programme à télécharger ici



MUSÉE DE LA MUSIQUE MÉCANIQUE



Des expositions de qualité, appréciées au 3M à Dollon

En 2023, l'association Musiques Magiques relance les expositions avec l'aide de Jacques Fouquet, artiste peintre qui rencontre et sélectionne les créateurs qui exposent au sein du musée.

Ces œuvres issues d'artistes départementaux parfois de renommée nationale et internationale sont très éclectiques : peintures, aquarelles, estampes, cyanotypes, céramiques, photos....

En 2024, 8 expositions (peintures majoritairement)

En 2025, autant de programmées :

Peintures de Jean-Pierre Faurie, l'Artothèque rurale, les sculptures de Marie-Lucie Moreau, cyanotypes, sculptures de Catherine Mougne, peintures Julie Fontaine, photographies Philippe Aumand et ses amis



Une salle de spectacle accueillante et un programme d'animation haut en couleur

Une salle de 52 places assises vous accueille au 3 M : chansons françaises et étrangères, groupes de musiques, théâtre d'impro., conteurs, conférences, interprètes et compositeurs, jazz, folk, country, musiques classique et lyrique....

1 à 2 spectacles par mois et un café philo tous les 2 mois.

Retrouvez toute la programmation sur le site internet du musée



Le Ciné du Musée : émotions et découverte sur grand écran !

L'association le Ciné du Musée vous accueille pour une projection tous les deux mois. Des films et documentaires sont diffusés sur des sujets de société et sont le plus souvent suivis d'un débat ou d'une rencontre avec les réalisateurs.



LE CENTRE CULTUREL À SAINT-CALAIS



LA MÉDIATHÈQUE, LE CINÉMA, UNE SALLE D'EXPOSITION, LE MUSÉE-BIBLIOTHÈQUE ET FONDS-ANCIEN

Saint-Calais



Un lieu de vie, de culture, d'animation ouvert à tous !

C'est un lieu de vie qui propose une multitude d'animations : découvrir une exposition, assister à un concert, à un spectacle, participer à une initiation (dessin, atelier d'écriture, calligraphie, modelage, peinture...).

Selon les années les médiums* varient, il peut s'agir d'expositions photographiques (paysage, animalière), de présentation de textes (calligraphie, travaux autour des mots), de peintures (huile, aquarelle, acrylique...), de dessins (fusain, encre, café...), du graff - qui comme cette année a connu un très grand succès avec les travaux de l'artiste IncoNito !

Une place est laissée aux associations et écoles du secteur qui avec leur conseiller pédagogique en arts plastiques proposent un an sur deux une exposition thématique réalisée par les élèves.

11 expositions en 2024



Vibraye



ROCKA'VIB

Le succès du festival depuis plus de 10 ans maintenant !

Ce festival a vu le jour en 2014, à l'initiative de la municipalité ! Le premier samedi du mois de juillet, c'est la fête du rock à Vibraye.

Programme 2025 15^{ème} Edition

Les groupes suivants se produiront : CACHEMIRE, STORM ORCHESTRA & un groupe sarthois R.A.B.



Vancé

L'ELDORADO AMERICANA FESTIVAL

A Vancé, le nouveau rendez-vous consacré aux musiques américaines !

Du folk, de la country, du rock, du blues, du soul... Des artistes reconnus (trois venus directement des Etats-Unis, un d'Angleterre, et un groupe français) ont pu se produire sur l'ancien site de la scierie à Vancé.

Michel Pampelune, spécialiste passionné de musiques américaines, manager et accompagnateur d'artistes depuis près de trente ans est à l'initiative de ce festival qui a accueilli près de 600 personnes cette année.

Les artistes à l'affiche :

- Dylan LeBlanc (USA)
- Lowland Brothers (FR)
- Emily Nenni (USA)
- Jackson & Levi Scribner (USA)
- Alberta Cross (UK)
- Teddy & The Rough Riders (USA)

Rendez-vous l'été prochain pour une seconde édition !



Lowland Brothers

ÉGLISE NOTRE-DAME

Saint-Calais



Un orgue historique à Saint-Calais

L'association des Amis de l'Orgue de Saint-Calais a été créée en 2018 afin de faire revivre sur le plan culturel l'orgue de l'Eglise de Saint-Calais. Datant du XVII^{ème} siècle et provenant de l'ancienne abbaye de Saint-Calais, il a été installé dans l'église à la Révolution (un moyen de le sauver de la destruction). Un concert est organisé chaque année.

Venez découvrir la beauté de ses sonorités qui en font l'un des plus beaux orgues du département !

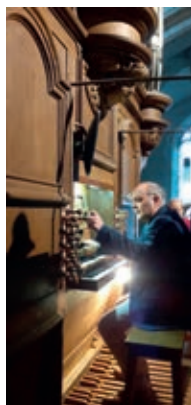

CHÂTEAU DE COURTANVAUX

Bessé-sur-Braye



Habité par l'Art et la Musique ...

La musique classique à l'honneur au Château de Courtanvaux

Le festival de musique à Courtanvaux initié en 2023 par l'association Musique en Braye a une belle notoriété !

En 2024, 9 représentations ont été données à la fois dans l'enceinte du château mais aussi à l'arboretum des Tuffeaux à Saint-Gervais ou encore au



Chant a capella par la famille Lefèvre

Centre Artistique Intercommunal Jean Francaix à Saint-Calais.

Des artistes talentueux et reconnus tels que la famille Lefèvre, vainqueur de « La France a un incroyable talent » ont chanté a capella, ou encore l'incroyable violoncelliste au succès international Suzan Ramon qui a pu se produire en public lors de cet évènement.

Le Festival d'Arts Plastiques

Le premier Festival d'Art Plastiques a vu le jour en 1989 à l'initiative de Jacqueline Perron. Celui-ci a été relancé en 2009. Chaque été, les communs du château (l'Orangerie, les Écuries et la salle des Calèches) accueillent les diverses œuvres de plus d'une cinquantaine d'artistes : peintures, sculptures, photographies, art textile... 4 expositions renouvelées tous les 15 jours se succèdent, autant de variétés à découvrir ! Un rendez-vous à ne pas manquer dans un cadre verdoyant et somptueux !



Concert de Suzan Ramon



Le Muséotrain de Semur-en-Vallon, un musée qui bluffe et enchante ses visiteurs !



Ce lieu unique et insolite retrace l'histoire de l'inventeur Paul Decauville et celle du domaine ferroviaire. Vivez une expérience immersive en embarquant dans les voitures & wagons et revivez l'ambiance des années 1850 à 1950 !

LE MUSÉOTRAIN EN QUELQUES CHIFFRES :

7500 visiteurs sur 6 mois en 2024 au Muséotrain de Semur-en-Vallon

5000 visiteurs en 2 mois

99 groupes

50 % des visiteurs hors territoire ou département.

5 événements joués à guichets fermés qui connaissent un beau succès !

- Saison 5 du Cluedo grandeur nature « Meurtre dans le train du soir »
- La nuit des musées
- Les journées du patrimoine
- Le train d'Halloween
- Le train du Père Noël

Une convention de partenariat a été signée en 2024 entre le Département, la Communauté de communes, la Commune et l'association « Compagnie du Chemin de fer de Semur-en-Vallon » afin de soutenir financièrement le musée et le pérenniser.



Tout savoir : www.museotrain.fr
06 30 84 41 33 - museotrain@gmail.com

LES INVENTAIRES DU PATRIMOINE MENÉS EN VBA PAR LE PERCHE SARTHOIS



En 2024, l'inventaire du patrimoine culturel de Saint-Calais débuté en 2022 s'est achevé, en partenariat avec la Région des Pays de la Loire et la commune. Deux visites de Saint-Calais, un jeu de piste sur l'ancienne abbaye ainsi qu'une conférence de synthèse ont permis de dévoiler la richesse du patrimoine architecturale de la ville au grand public. Ces données seront mises en ligne progressivement et accessibles à tous sur le site de la Région des Pays de la Loire : <https://gertrude.paysdelaloire.fr/>

Parallèlement un travail collectif a été engagé avec les communes de Bessé-sur-Braye, Conflans-sur-Anille, afin de créer des parcours - signalétique du patrimoine des bourgs à partir des données de l'Inventaire du Patrimoine sous la forme d'un itinéraire jalonné de pupitres et panneaux de présentation des principaux éléments patrimoniaux.

Poursuivant l'Inventaire du Patrimoine en partenariat avec la Région des Pays de la Loire avec une nouvelle convention de 3 ans à compter de janvier 2025, une étude topographique sera lancée sur les vallées de la Braye et de l'Huisne. Elle permettra d'analyser les spécificités de l'architecture et du patrimoine de ses deux vallées structurantes du territoire du Perche Sarthois et d'interroger le rapport des hommes à la rivière.



Découvrez le nouveau site internet du Perche Sarthois !



Retrouvez les animations proposées sur le territoire, les incontournables à découvrir, l'ensemble de l'offre touristique ou encore de nombreux circuits de randonnée à pied ou à vélo.

Retour sur les animations de l'Office de Tourisme en VBA



20 visites organisées

850 participants

+ de 30 partenaires

5 à 6 animations pour les familles

Profil et provenance du public participant à nos animations

Couple, personne seule, famille, groupe d'amis

■ 95% (locaux et sarthois)

■ 5% département limitrophe (41, 28, 61, 37), région parisienne et autre provenance

Gros succès sur toutes les visites : visite à la ferme, les randos, les visites découvertes....



La visite phare cette année " le circuit découverte manoir et château " a rassemblé plus de 80 personnes. En partenariat avec le Pays du Perche Sarthois, ce circuit a permis de visiter des propriétés privées habituellement fermées au public (des châteaux, des manoirs, des maisons de maître) et de découvrir les richesses architecturales et historiques du lieu.

Office de Tourisme des Vallées de la Braye et de l'Anille

Bureau à SAINT-CALAIS

14 place de l'Hôtel de Ville

Tél : 02 43 35 82 95

Bureau à VIBRAYE

8 place de l'Hôtel de Ville

Tél : 02 43 60 76 89

Mail : contact@tourismevba.fr

www.tourismebrayeannille.fr



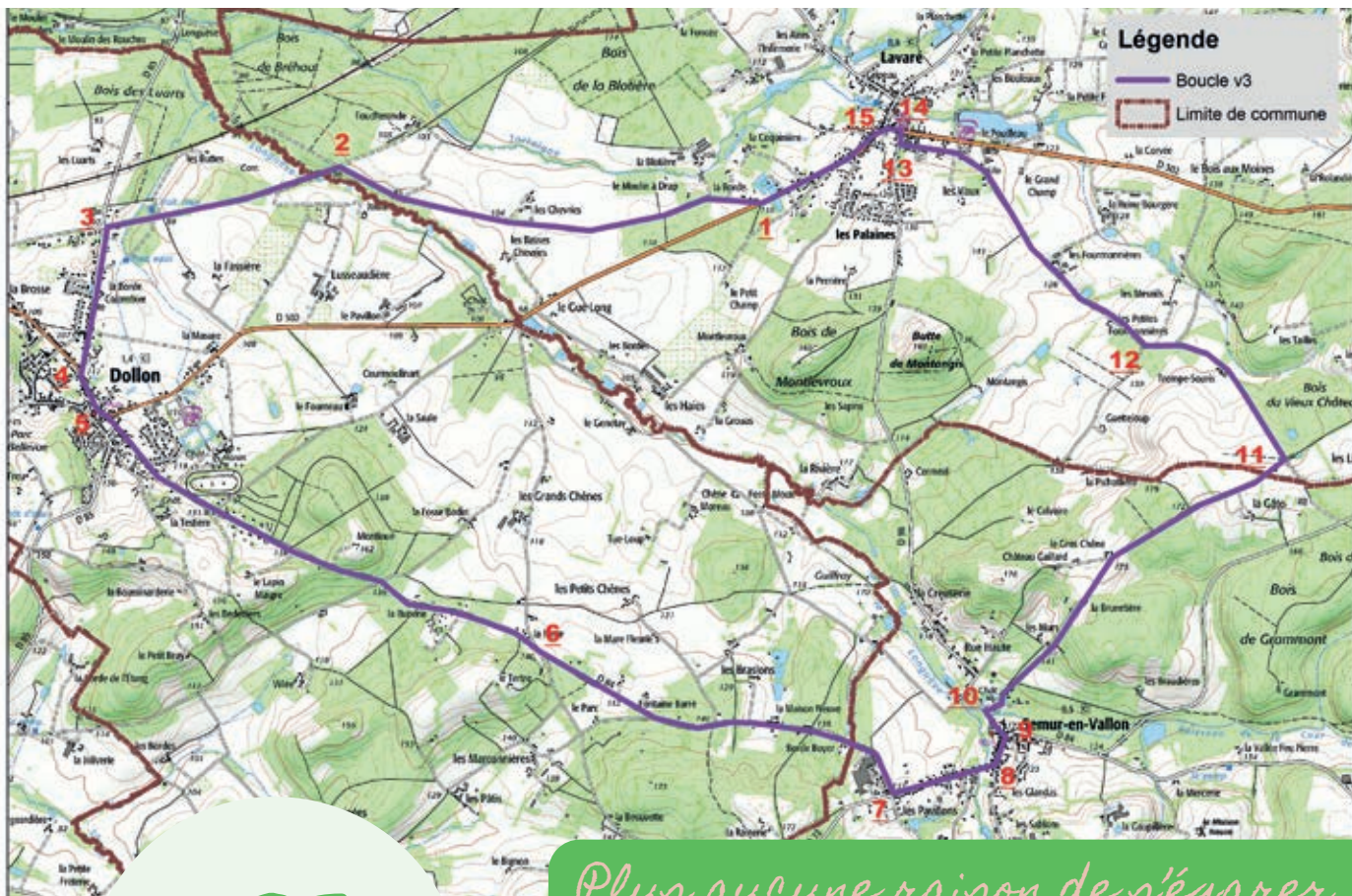

Plus aucune raison de s'égarer !

LA BOUCLE CYCLO QUI RELIE DOLLON, LAVARÉ ET SEMUR-EN-VALLON ENFIN BALISÉE !

Une jolie balade de 16,7 kms à découvrir à proximité de la base de loisirs à Lavaré.

DU MOBILIER TOUT NEUF POUR AMÉNAGER NOS CHEMINS DE RANDONNÉE

7 tables ont été installées au cœur des sentiers de randonnée dans les communes suivantes : Montaille, Dollon, Val d'Etangson, La Chapelle-Huon, Vibraye, Valennes-Rahay, Cogners.

En 2025, 4 abris seront également installés sur les chemins : la Boucle de la Redonne, Vibraye, Montaille, Conflans-sur-Anille.

A VENIR :
Installation des abris de randonnée



L'OFFICE COWORK, UN ESPACE DE TRAVAIL *moderne* *et convivial*

L'Office Cowork prend ses marques et répond à un besoin local

- Un service et des prestations sur-
mesure
- Une grille tarifaire ultra-concurrentielle
- Une offre d'ateliers pour découvrir les
« essentiels »

Un espace de travail où peuvent se
retrouver les membres pour des temps
d'échanges et de convivialité.

Retrouvez toutes nos informations sur
vos outils habituels sans oublier notre
plateforme dédiée

<https://lofficecowork.cosoft.fr/>

ou scannez
le QR Code



L'Office Cowork renforce et structure son offre de prestations

Retrouvez périodiquement nos principaux partenaires en fonction de votre besoin (Mission Locale Sarthe Nord, Artus Interim, Chambre de commerce et d'industrie et Chambre des métiers et de l'artisanat, Cabinet In Extenso, Initiative Sarthe, etc.)

Permanences ouvertes à tous les actifs inscrits dans un parcours d'accès à l'emploi ainsi qu'aux porteurs de projet.

L'agenda 2025 est en construction autour de sujets tels que :

- Lire son bilan,
- Être à l'aise dans la relation commerciale.

Des suggestions ? Des thématiques auxquelles vous aimeriez participer ? n'hésitez pas à nous le faire savoir en nous adressant vos propositions par mail.

Rejoignez la communauté L'Office Cowork, l'inscription est gratuite !



Votre nouvel espace de travail moderne et convivial à Bessé-sur-Braye



Internet haut débit
(ethernet/wifi)



TV Connectée



Ouvert du lundi au
vendredi de 8h30 à 17h



Accès libre à
la cuisine



Paperboard



Espaces de
rangement



Café et thé



Matériel
de visio



Imprimante

DES TARIFS PROGRESSIFS ET ADAPTÉS À CHAQUE ÉTAPE DE SON PROJET

Bureaux privatifs

dès 50 € par semaine

Bureaux partagés

dès 10 € par jour

Salle de réunion

dès 25 € la demi-journée



15 rue du 11 novembre 1918 - RD182 - 72310 Bessé-sur-Braye



officecoworkvba@gmail.com



Gaël LE DUC Métaseval SEMUR-EN-VALLON	Bruno DARDER Atelier 41 SAINT-CALAIS	Johanne PROUST Méca Proust SAINT-CALAIS	Guillaume BEAUREGARD Arum BESSÉ-SUR-BRAYE	Sébastien PHILIPPOT Techniprofil VIBRAYE	Dominique LAUDE ALD VIBRAYE	Bernard POUSSIN Créalyst SEMUR-EN-VALLON	Didier RICHARD Nouri'vrai BESSÉ-SUR-BRAYE et PIACÉ	Stéphanie SEGURA Somater MAROLLES-LÈS-SAINT-CALAIS
---	--	---	---	--	---	--	--	--

LA VBA* MET EN LUMIÈRE LES INDUSTRIELS DU TERRITOIRE

Poursuite d'une promotion par l'image du territoire

L'élu en charge de la communication Christophe Ledieu ainsi que la commission souhaitent poursuivre la dynamique des web-séries mises en place depuis 2021 qui comprenait une vidéo promotionnelle du territoire mettant en scène une famille, suivi de douze capsules vidéo (six sur des portraits d'entrepreneurs et six sur des lieux touristiques).

Une campagne ciblée sur les industriels du territoire

Suite à l'épisode de covid 19, les entreprises ont été fortement fragilisées mais ont su également se relever. Aujourd'hui encore, elles sont confrontées à diverses problématiques et doivent rester compétitives pour perdurer. La communauté de communes salue l'investissement de ces sociétés qui sont indispensables à l'emploi et à l'attractivité du territoire. En VBA, des industriels avec de véritables savoir-faire sont présents depuis de nombreuses années et cherchent à recruter en permanence du personnel.

Une campagne multicanale au-delà du territoire

Cette campagne avait donc pour vocation de promouvoir les chefs d'entreprises du territoire, leurs industries au-delà du secteur VBA, mais aussi d'aider au recrutement ou encore d'inciter des entrepreneurs à s'installer en VBA. La réunion de lancement de projet mais aussi la soirée shooting photos a permis de réunir ces dirigeants, leur permettant de se connaître et d'échanger.

*Vallées de la Braye et de l'Anille

Neuf entreprises ont participé à cette campagne, chaque interview a été tournée au sein des locaux de l'entreprise par l'agence de communication Mancelle Kiou.

- > Interview vidéo
- > Affichage sur les arrières de bus de la ville et périphérie du Mans sur les trois premières semaines de juillet
- > Diffusion des vidéos sur notre site internet, nos réseaux sociaux Facebook, Instagram, LinkedIn, chaîne youtube + Boost Facebook
- > Annonce presse dans le Petit Sarthois cet été en juillet, article de presse en septembre, distribué à la foire du Mans
- > Affichage lors du comice agricole de Bessé-sur-Braye
- > Retour sur la campagne via un plateau sur LMTV Sarthe + diffusion des vidéos



Les entreprises participantes nous ont réservé un superbe accueil, et montrées l'expertise et les forces de leurs sociétés. Très satisfaites de cette opération de communication, de la qualité des vidéos, certaines d'entre-elles ont eu des retombées immédiates.

L'entreprise Proust a embauché un candidat suite à la diffusion des vidéos et a pu nouer un nouveau contrat commercial.



Neuf dirigeants d'entreprise 100% VBA vous invitent à découvrir leurs réussites !



>>> Au total les vidéos sur Facebook ont généré 289 169 lectures (soit en moyenne 32 130 lectures par vidéo), 2005 interactions (partage, j'aime, réactions, enregistrements).

(données récoltées le 28/10/2024)

PLAN LOCAL D'URBANISME INTERCOMMUNAL (PLUi)

Le Plan Local d'Urbanisme Intercommunal (PLUi) des Vallées de la Braye et de l'Anille a été adopté et approuvé le 21 janvier 2021. Ce document unique qui fixe les règles globales d'utilisation du sol liant les 19 communes de l'EPCI a mis quatre ans à voir le jour. Il rassemble les orientations stratégiques dans des domaines aussi complémentaires que l'économie, les transports, l'habitat, l'environnement, déclinées en règlement d'urbanisme, en différents zonages et plans de secteurs.



Après une année de vie du PLUi, la Communauté de Communes a lancé une procédure de modification de droit commun par délibération du conseil communautaire le 28 janvier 2022, et complété par la délibération du 23 février 2023. Cette modification a pour objectifs de réinterroger le document dans son ensemble, de l'adapter afin d'en faciliter l'instruction et de le mettre à jour au regard de certaines demandes de pétitionnaires.

Depuis le lancement de la procédure de modification, des réunions, ateliers et commissions ont été organisés. Toutefois, malgré le travail remarquable accompli, le résultat final a suscité quelques sujets de discorde, particulièrement celui de la Mission Régionale d'Autorité environnementale (MRAe) et de la Commission Départementale de Préservation des Espaces Naturels, Agricoles et Forestiers (CDPNAF). Des ajustements étaient à prévoir et les points de détail soulevés ont été reformulés en commissions. Les services de l'État ont apporté leur aide dans un esprit constructif afin de finaliser le projet de modification. Après l'avis des PPA (Personnes Publiques Associées), le projet de modification de droit commun du PLUi a été soumis à

LES OBJECTIFS POURSUIVIS SONT ALORS :

- La création de Secteurs de Taille Et Capacité d'Accueil Limités et changements de destination,
- La reformulation et la correction de dispositions des règlements écrits et graphiques.
- La rectification d'erreurs matérielles ou d'omissions
- La modification des Orientations d'Aménagement et de Programmation,
- L'intégration de la mise à jour des annexes dans les plans du Système d'Information Géographique,
- La réalisation d'une Orientation d'Aménagement et de Programmation thématique dédiée à la préservation des continuités écologiques
- La réalisation d'une Orientation d'Aménagement et de Programmation Commerciales, Artisanales et logistiques

enquête publique. Du 18 septembre 2024 au 18 octobre 2024, chaque habitant du territoire a pu alors consulter l'intégralité du dossier et consigner ses observations par écrit ou lors des permanences du commissaire enquêteur.

L'approbation de la modification de droit commun du PLUi est prévue pour le premier semestre 2025.



Retrouvez le rapport final en scannant ce QR Code



Aménagement du territoire : SCoT – AEC Schéma de Cohérence Territorial Air Energie Climat

L'année 2024 a été l'occasion pour les élus de définir des axes de réflexion prioritaires pour le territoire pour les 20 prochaines années, notamment la mobilité et le logement. Aussi, le SCoT AEC du Pays du Perche Sarthois portera sur " Vivre et se mouvoir dans le Perche Sarthois à l'horizon 2050 ".

RÔLE DU PVD DANS LA COLLECTIVITÉ

Le programme PVD (Petites Villes de Demain) vise à revitaliser les centres-bourgs des trois communes lauréates de la CCVBA (Vibraye, Saint-Calais, Bessé-sur-Braye). Pour cela, 50 projets ont été identifiés. Ces opérations de revitalisation s'inscrivent dans six grandes thématiques : l'habitat/le logement, l'économie, le cadre de vie et le renouvellement urbain, les mobilités actives, le tourisme vert et la transition énergétique.

Pour l'ensemble des projets inscrits dans le programme, l'objectif est d'établir une veille réglementaire et financière, notamment pour la recherche de subventions, d'aider à la définition des besoins en études et travaux, d'apporter un appui lors de l'élaboration des dossiers de demande de subventions ou encore d'aiguiller sur la définition des priorités.

Pour cela, l'Agence Nationale de la Cohésion des Territoires (ANCT) finance à hauteur de 75% un poste de cheffe de projet Petites Villes de Demain jusqu'en avril 2026. Ce poste a donc vocation à apporter une aide en ingénierie « sur-mesure », selon les besoins des communes.

Dans le cadre de ces missions, une étude commerciale s'est déroulée courant 2023/2024. Terminée au premier trimestre 2024, l'objectif est à présent de mettre en œuvre les actions identifiées dans le cadre de l'étude. A ce titre, une réunion sur la transmission-reprise des commerces et entreprises artisanales s'est déroulée à Saint-Calais en juin 2024. Animée par la Chambre de Commerce et d'Industrie (CCI) et la Chambre des Métiers et de l'Artisanat (CMA), ces derniers ont dévoilé les étapes

Parmi les 50 projets initialement prévus, 14 sont aujourd'hui terminés. En voici quelques exemples :

- **Réhabilitation** de l'ancien bâtiment du "Chapeau Rouge" sur la place de l'Hôtel de Ville (Vibraye)
- **Phases 1 et 2 de la restauration et de la valorisation du château de Courtanvaux** : Restauration des terrasses et murs de la cour d'honneur (Bessé-sur-Braye)
- **Création d'une voie de circulation douce** : Sécurisation de l'accès à la zone commerciale et industrielle du Pressoir (Saint-Calais)

à suivre pour favoriser une cession/reprise réussite. Une vingtaine de participants étaient présents.

Plus qu'une réunion d'information, cette animation a permis d'échanger entre pairs et ainsi, permettre le renforcement du lien social au sein du territoire.



>>> Avec l'apparition de nouveaux projets, 41 sont en cours et à venir. En 2025, une dizaine de projets inscrits dans le programme verront le jour.

L'HÉBERGEMENT TEMPORAIRE CHEZ L'HABITANT : une vraie solution de logement sur le territoire.

HTH HÉBERGEMENT TEMPORAIRE CHEZ L'HABITANT

DU CÔTÉ DE L'HÉBERGEUR Une chambre inoccupée chez vous ? Vivez l'expérience de l'Hébergement Temporaire chez l'habitant !

ACCUEILLES un(e) jeune en recherche d'hébergement à proximité de son lieu de travail, de stage ou de formation. Vous bénéficierez d'un savoir-faire professionnel, d'une indemnité de séjour et vivrez une expérience enrichissante !

Logos: URHAI, PAYS LOIRE, CLEFOP, Sarthe, etc.

HTH HÉBERGEMENT TEMPORAIRE CHEZ L'HABITANT

DU CÔTÉ DE L'HÉBERGÉ Vous venez de trouver un emploi, un stage, une formation sur le territoire ? Vivez l'expérience de l'hébergement chez l'habitant !

POUR LES 15-30 ANS Nous vous proposons une solution solidaire à proximité de votre lieu de travail, de stage ou de formation. Vous bénéficierez d'un hébergement approuvé, d'un tarif abordable, d'un soutien professionnel tout en créant des liens sur ce nouveau territoire !

15€ LA NUIT dans la limite de **270€ PAR MOIS**

LE FLORE
Habitat Jeunes
LE FLORE HABITAT JEUNES
Tel : 02 43 81 27 55
23 rue Maupeyus 72000 LE MANS
contact@leflore.info
www.flore-habitatjeunes.org

Map of the region showing locations like Laval, Vibraye, Saint-Calais, etc.

@hebergementtemporairechezlhabitant

AIDES POUR LE LOGEMENT SUR LE TERRITOIRE

OPÉRATION PROGRAMMÉE POUR L'AMÉLIORATION DE L'HABITAT

En 4 ans, 162 propriétaires ont été accompagnés dans leur projet

162 dossiers financés

4.61M€ de travaux

Du + pour l'économie locale soit

2 129 000€ subventions dont 37 500€ de la part de la CCVBA

En moyenne, chaque projet est subventionné à hauteur de 46.2%



PTRE - PROGRAMME TERRITORIAL DE RÉNOVATION ÉNERGÉTIQUE

Grâce à l'Espace Conseil France Rénov', des conseils énergétiques gratuits sont aussi apportés pour les ménages ayant des revenus intermédiaires ou supérieurs.



Animation en 2024 autour des aides au logement portées par la communauté de communes

- › Participation à l'évènement « salon de l'habitat » au Mans en mars : La CCVBA a été représentée par son opérateur « Citémétrie ».
- › Soirée d'information pour les habitants de la commune de Rahay et Conflans-Sur-Anille.
- › Soirée pour les artisans locaux et professionnels du bâtiment pour présenter les dispositifs et aides financières existants
- › Participation au Comice Agricole de Bessé-sur-Braye
- › Reportage LMTV en novembre 2024



TÉMOIGNAGE

M. et Mme PIEDALU sont propriétaires d'une maison à Dollon, ils ont connu l'OPAH et l'ANAH en janvier 2022 grâce à un artisan. Leur projet initial consistait à isoler les murs par l'extérieur. Il leur a aussi été préconisé le remplacement de la VMC et l'isolation des combles perdus. Ce projet leur a permis de passer de l'étiquette E avant travaux à l'étiquette C après travaux et ainsi d'atteindre un gain énergétique de 54 %. Grâce à cette importante rénovation énergétique, 60% des travaux ont été subventionnés. Et pour rappel, l'accompagnement gratuit est financé grâce à l'OPAH.

« Il y a quelque temps, ma femme et moi avons décidé de remplacer notre VMC. Sur Internet, nous avons trouvé des offres de rénovation globale. Étant plutôt sceptique à l'égard de ce type d'annonces, nous nous sommes tournés vers le site de l'ANAH, où nous avons commencé à créer un dossier.

L'ANAH nous a rapidement mis en relation avec l'agence CITEMETRIE, proche de chez nous. Ils sont ensuite venus évaluer nos besoins pour améliorer le rendement thermique de notre maison. À la suite de leur analyse, nous avons choisi de réaliser l'isolation extérieure des murs, d'installer une VMC double flux et d'isoler les combles.»

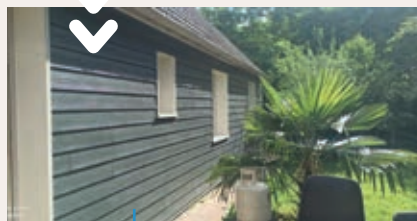

Isolation des murs par l'extérieur

Contactez Citémétrie au 02 52 35 04 26 - opah.vba@citemetrie.fr
Dates de permanence sur le 1er trimestre 2025 : jeudi 30 janvier de 9h à 12h, jeudi 27 février de 9h à 12h, jeudi 27 mars de 9h à 12h.

CITEMÉTRIE

un nouveau SERVICE PUBLIC DE RÉNOVATION DE L'HABITAT EN 2025 : LE SPRH

Compte tenu du bilan des opérations passées, et des caractéristiques de l'habitat dégradé, l'aide aux propriétaires souhaitant rénover leur logement (amélioration des performances énergétiques, adaptation au vieillissement ou handicap), et le développement d'une offre de logement locatif de qualité à loyer abordable demeurent des enjeux pour le territoire. La Communauté de Communes souhaite poursuivre les efforts concluants mis en œuvre depuis des années en matière d'accompagnement à la rénovation de l'habitat.

A partir du 1er janvier 2025, la gouvernance nationale en matière d'amélioration de l'habitat fait l'objet d'une large réforme, à travers la mise en place du Service Public de la Rénovation de l'Habitat (SPRH). Sa mise en œuvre à l'échelle locale fait l'objet d'une contractualisation unique Etat/collectivité, à travers le « Pacte territorial France Rénov' ».

Pour plus d'informations, contactez Fériel Benhamma au 07 57 76 47 96 - poledeveloppementdurable@cc-vba.com

MOBILITÉ

SORTIE DU GUIDE MOBILITÉ

Début 2024, les élus communautaires ont décidé d'éditer un guide mobilité à destination de la population du territoire des Vallées de la Braye et de l'Anille.

Celui-ci a pour objectif de vous faire découvrir ou redécouvrir les différents moyens de transports présents sur notre territoire qu'ils soient publics ou privés. Nous l'avons construit dans une démarche d'information tout autant que de sensibilisation.

Vous y trouverez des informations ciblées sur les transports en commun et autres services existants sur le territoire et tous leurs avantages.

Nous l'avons voulu ludique et simple afin que tout le monde puisse s'en emparer. Que vous cherchiez une solution d'autonomie, une solution d'économie ou une solution éco-responsable, il pourra vous apporter des réponses.



AIDES À L'UTILISATION DU NUMÉRIQUE



« Le conseiller numérique m'a apporté un savoir-faire dans tous les domaines de l'informatique car j'ai commencé assez tard dans ce domaine »

Monsieur C. Paul

INTERVIEW

M. GRÉGORY DUPIN
Conseiller numérique

Monsieur Grégory Dupin, vous exercez la fonction de conseiller numérique depuis 11 mois sur le territoire des VBA, ce dispositif existe depuis maintenant trois ans sur la communauté de communes, en quoi consiste exactement votre mission ?

Grégory Dupin. J'accompagne les usagers afin de les rendre autonomes dans leurs utilisations quotidiennes des outils numériques (ordinateur, smartphone, tablette).

« Le conseiller numérique m'apporte des compétences en ce qui concerne l'utilisation de mon ordinateur et me permet d'évoluer dans la vie avec les nouvelles démarches administratives. »

Madame D. Ginette

Au travers d'initiations, ma mission n'est pas de faire « à la place de » mais bien de transmettre mes connaissances pour rendre l'usage de ces outils accessibles à tous.

J'ai aussi un rôle de prévention sur les risques et les enjeux liés aux usages du numérique.

Sur combien de communes du territoire êtes-vous présents ? Et à quelle fréquence ?

G. D. Actuellement, vous pouvez me retrouver au sein de 16 mairies, sur des permanences d'une demi-journée à deux par mois.

Quels sont les sujets sur lesquels vous venez en aide aux participants ?

G. D. Le numérique est très vaste, les demandes des usagers sont riches et variées : apprendre les bases de la bu-

reautique, gérer ses contenus photos et vidéos, se connecter aux services administratifs (démarches administratives effectuées par les Maisons France Services), naviguer sur Internet, gérer ses mails, installer des applications utiles sur son smartphone...

Qu'avez-vous mis en place depuis votre arrivée sur le territoire ?

G. D. J'ai mis en place un suivi personnalisé pour chaque usager, afin de leur assurer une continuité d'accompagnement adaptée et progressive. J'ai aussi organisé des ateliers auprès d'usagers.

Reste-t-il des créneaux disponibles pour intégrer vos permanences ?

G. D. Pour connaître mes disponibilités et s'inscrire à un rendez-vous, il suffit de se rapprocher du secrétariat de mairie de sa commune.

"Opération soutenue par l'État dans le cadre du dispositif Conseiller numérique"

www.conseiller-numerique.gouv.fr



LE SPANC : SERVICE PUBLIC D'ASSAINISSEMENT NON COLLECTIF

Il est nécessaire de déposer une demande d'autorisation de votre installation d'assainissement non collectif.

Pour tout projet :

- > **DE CONSTRUCTION NEUVE** sur une parcelle non desservie par le réseau public d'eaux usées et non raccordable à ce dernier ;
- > **DE MODIFICATION D'UN BÂTIMENT** (habitation ou local à usage professionnel) assaini de manière autonome ;
- > **DE CRÉATION OU RÉHABILITATION** d'un dispositif d'assainissement non collectif

Celui-ci doit être soumis au contrôle du SPANC avant tout engagement de travaux.

une nouvelle adresse

a été créée pour faciliter et accélérer les démarches pour le dépôt des dossiers : spanc.ccvba@gmail.com
Coordonnées SUEZ
La Maladrerie - 72120 Saint-Calais
Contactez un technicien au 07.88.66.13.22

RAPPEL TARIFS SPANC

à compter du 1er juillet 2024.

- 213€**
Contrôle de bon fonctionnement
- 169€**
Contrôle de conception d'une installation neuve ou réhabilitée
- 234€**
Contrôle d'exécution d'une installation neuve ou réhabilitée
- 234€**
contrôle lors d'une vente
- 160€**
Contre visite d'une installation non conforme
- 213€**
Contrôle de mise hors service d'une installation
- 50€**
Déplacement improductif

Pour la compétence « élimination et valorisation des déchets des ménages et déchets assimilés » la Communauté de Communes des Vallées de la Braye et de l'Anille adhère au SYVALORM (SYndicat de VALorisation des ORdures Ménagères) -Loir et Sarthe.

SYVALORM : LA COLLECTE & LE TRAITEMENT DES DÉCHETS



LE SYVALORM INTERVIENT POUR LE COMPTE DE

7 EPCI situés en Sarthe et Loir et Cher et couvre les besoins de

106 706 habitants répartis sur

133 communes

En lien avec la loi n°2015-992 relative à la transition énergétique pour une croissance verte, la Communauté de Communes soutient la stratégie du Syvalorm qui consiste à limiter l'enfouissement des déchets non valorisables, la valorisation de déchets et leur réemploi, ainsi que la maîtrise des coûts.

La communauté de communes pratique la redevance incitative d'enlèvement des ordures ménagères. La participation de la collectivité au SYVALORM au titre de l'année 2024 s'élève à **1 718 357 €**.

LA REDEVANCE INCITATIVE EST COMPOSÉE DES ÉLÉMENTS SUIVANTS :

- > **Abonnement aux services**
Couvre les charges fixes des services.
Accès aux différents services : collecte des ordures ménagères, collecte des sacs jaunes, vidage des conteneurs à verre et journaux, accès aux déchèteries, frais de gestion, remboursements d'emprunts
- > **Partie fixe** (montant forfaitaire en fonction de la taille du bac)
Elle correspond à un forfait de **16 levées annuelles**, et à la taxe générale sur les activités polluantes (TGAP).
- > **Partie variable** (prix unitaire en fonction de la taille du bac) Au-delà de 16 levées, facturation des levées supplémentaires.

>>> **En 2024, le CCVBA a fait le choix de ne pas répercuter totalement l'augmentation de la contribution Syvalorm sur la redevance demandée aux usagers.**

UN BUDGET D'INVESTISSEMENT PREVISIONNEL 2024 DE 1 163 759 €

(dont 731 659 €
de dépenses d'équipements)

DÉVELOPPEMENT ÉCONOMIQUE

162 408 €

Création d'un Campus connecté
à Saint-Calais (phase études)
Travaux et équipements
à l'Office Cowork
(Bessé-sur-Braye)
Travaux d'aménagement
des zones d'activités
(voie douce au Pressoir
Saint-Calais, extension
de la ZA du Bray)



SANTÉ

86 301 €

Travaux maison de santé
Saint-Calais
Aide à l'installation
de professionnels de santé
Équipements des centres
de Santé (Saint-Calais,
Bessé-sur-Braye)



TOURISME

100 200 €

INVESTISSEMENTS TOURISTIQUES* :

Base de loisirs (aménagement PMR,
mobilier extérieurs)

Équipements sur les sentiers de randonnées
(mobilier extérieurs)

*projet subventionné par la Région à 80%

115 300 €

TRAVAUX (LAC ET BARRAGE)
ET AMÉNAGEMENT BASE DE LOISIRS

8 000 €

PROMOTION BASE DE LOISIRS

Création site internet



AIDES

25 000 €

**Opération Programmée
d'Amélioration de
l'Habitat OPAH**

aides versées
aux ménages



URBANISME

22 500 €

Modification du PLUi



25 ans DE PROFESSIONNALISATION POUR L'ABOI



DÉCEMBRE

1^{er} salarié avec l'embauche d'Yvan PELTIER en contrat emploi jeune

Pérennisation de l'emploi d'Yvan PELTIER confirmé sur son poste

Recrutement d'Alexis Guilloneau éducateur sportif

AOÛT

Recrutement Enzo Leroux éducateur sportif



1993
Création de l'Anille Braye Omnisports Intercommunal en remplacement de l'Anille Calaisienne Omnisports

1998
Création des Tickets Sports, devenus aujourd'hui les Anim'Sports

2017
Mise en place du système de navette

2022
AOÛT
Recrutement Théo Chéron éducateur sportif

QUELQUES CHIFFRES CLÉS

18 sections dont 8 avec des activités sur Saint Calais & Bessé-sur-Braye, et 1 sur Vibraye (Karaté)

10 personnes composent le bureau ABOI

Seulement 3 présidents successifs en 25 ans : Frédéric Richard (1998 à 2007), Philippe Roux (2007 à 2021) et Audrey Boiron (depuis 2021)

Cette année, l'ABOI, l'association sportive connue et reconnue par la qualité de ses interventions, de ses encadrements sportifs fête ses 25 ans de professionnalisation... Découvrons ensemble comment et grâce à quelle dynamique cette association au fil du temps a pu se développer en étoffant son offre sportive.

A ce jour, l'ABOI est une seule et unique association avec 18 sections sportives différentes (les sections n'ayant pas de statuts déposés en préfecture) Chacune d'entre-elles reste indépendante dans sa gestion, notamment sur la mise en place de ses événements, sur l'achat de son matériel, le montant des licences.

Le mot d'ordre :
« Rendre le sport accessible à un plus grand nombre ! »

Leur point fort : LA MOBILITÉ

Grâce à ses deux véhicules 9 places, les éducateurs sportifs se chargent de récupérer les enfants à la sortie des écoles pour les emmener au sport. Il en est de même pendant les vacances scolaires où la navette se déplace au sein des villages alentours pour emmener les enfants aux Anim'sports.

Remise de chèque pour la ligue contre le cancer.

À droite, la présidente de l'ABOI, Audrey Boiron



En plus des sections sportives, l'Aboi propose diverses activités sportives à destination de tous sur le territoire ! (de 3 à 99 ans)

- Des anim'sports pour les enfants et les adultes
- Des activités sur les bases de loisirs du territoire : Saint-Calais, Lavaré
- Des séances de coaching personnalisées, individuelles ou en petit groupe
- De l'activité physique adaptée dans les EHPAD
- Du sport en entreprise
- Des interventions dans les écoles
- Des séances pour des jeunes inscrits à la mission locale
- Une randonnée pédestre par an au profit de la ligue contre le cancer sur une commune différente du territoire
- Un club partenaire ABOI
- Le Triathlon de Saint Calais (remplacé par le ST-CATHLON durant les travaux au lac de St Calais)
- La fête de L'ABOI (portes ouvertes avec un accueil de 600 scolaires)





Une équipe jeune et dynamique de gauche à droite, Yvan Peltier, Gabin Fougeray, Enzo Leroux, Théo Chéron, Alexis Guillonneau, Coline Renou

L'ABOI prône l'emploi local

La plupart des salariés sont issus et habitent sur le territoire VBA ou à proximité. Ce personnel maîtrise bien les attentes de la population du bassin de vie, et leur mode de vie.

2024 : 10 salariés dont 5 à temps plein, 5 à temps partiel dans certaines sections, 1 apprenti éducateur sportif.

PORTRAIT

YVAN PELTIER

« Je suis arrivé avec une feuille blanche à remplir. Ma principale mission était d'apporter une aide administrative aux 13 sections qui composaient l'ABOI à l'époque. Au fur et à mesure des années, conjointement avec des bénévoles investis pour l'intérêt de l'association et du territoire, l'ABOI s'est développée considérablement. Aujourd'hui, elle est connue localement mais bien au-delà. Notre capacité d'adaptation aux différentes formes de pratique sportive font que nous sommes sources d'inspiration au niveau national.»



Le succès des anim'sports

2 jeunes en mission civique : Bastien Lebas et Amin Zariouh ont contribué à la réalisation de ce projet.



LE PROJET DE L'ANILLE BRAYE TENNIS INTERCOMMUNAL "VIVONS NOS JEUX"

"Ce projet a été labellisé Grande Cause Nationale 2024 par le ministère de la jeunesse et des sports", énonce Jean-Charles Rioton, encadrant de l'Anille Braye Tennis Intercommunal.

L'objectif était de donner la possibilité aux enfants de découvrir l'activité tennis directement au sein de leur cour d'école en utilisant des filets "Urban Tennis" et de mettre en place un défi Intercommunal intitulé "Objectif 2024" à l'approche des Jeux de Paris 2024.

Tous les enfants des écoles primaires de La Chapelle Huon, Vibraye, Lavaré, Montaillé, Valennes, Bessé-sur-Braye, Berfay, Ecorpain, Saint-Calais (Paul Bert, Charles Perrault et Collège Frère André) Semur-en-Vallon et Dollon, ont coopéré en participant à des ateliers d'1h30 en lien avec les Jeux Olympiques afin de réaliser le challenge.

« Les enfants ont ainsi réussi à atteindre un score final de 10 131 points. »

Le défi a donc été réalisé et Jean-Charles R. avait promis aux enfants, en cas de validation de leur défi, d'emmener de façon symbolique leurs écoles aux jeux de Paris 2024 en portant un maillot floqué de dessins et logos des écoles lors de sa participation aux 42,195 Km du Marathon des Jeux le 10 août dernier.



CHARPENTE | COUVERTURE | ZINGUERIE

SARL Alain GRENECHE



"Le Petit Charme"

Zone artisanale le bray

72320 LE VIBRAYE

02 43 93 60 80 | 06 83 67 31 47

BELLE EN COULEURS

coiffure mixte

vendredi et samedi journée continue

02 43 35 01 13

2 grande rue

72120 SAINT CALAIS

Alain Delarue Menuiserie
Menuiserie Générale
Agenceur d'espaces
Cuisines - Escaliers - Fenêtres
ZI Nord - 72320 VIBRAYE - **02 43 93 76 98**



AEP Bouvard

Abattage - Élagage - Paysage

LOCATIONS MINI-PELLES

2 Lieu-Dit les Fontaines • 72310 VANCE • 06.73.01.17.07 - 02.43.35.44.51

aepbouvard@orange.fr

Nouri'vrAi
par Richard - Bouix

70 Éleveurs de porc	110 Éleveurs de volaille
20 Éleveurs de laines	550 Éleveurs de ruminants

Le Moulin Barbier - Route de la Chartre
72310 BESSÉ SUR BRAY
OUVERT DU LUNDI AU VENDREDI
8h30-12h 14h-18h

02 43 35 30 35

Terrassement
Aménagement
Assainissement
Espaces verts

Les Villeneuves
72320 VIBRAYE
06.23.78.26.33 | rd.letang@hotmail.com
RCS Le Mans 848 740 171 00022



IntraMuros

L'appli à télécharger
AbsOLuMent !!

Toute l'actu de votre territoire !

- # Les événements
- # Les actualités
- # Les services
- # Les lieux à visiter

→ dans votre commune et aux alentours



NUMÉROS UTILES

Droits et démarches

CAF - Caisse d'Allocations Familiales

3230 service gratuit+ prix de l'appel
Du lundi au vendredi de 9h à 16h30
Permanences au Relais Petite Enfance de Saint-Calais - les vendredis de 14h à 16h - 36 ter rue de la Cornillière Uniquement sur RDV - www.connectcaf.fr

CPAM - Caisse Primaire d'Assurance Maladie de la Sarthe

36 46 service gratuit+ prix de l'appel
Contacter la CPAM par courriel, prendre RDV :
<https://www.ameli.fr/sarthe/assure>
Droits et démarches - Remboursements - Santé - Actualités
Accueil sur RDV pris en Mairie à Saint-Calais :
02 43 63 15 15

MSA Mayenne Orne Sarthe

02 43 39 43 39
Ouvert de 8h30 à 17h du lundi au vendredi
www.moyenne-orne-sarthe.msa.fr
Droits et démarches - Remboursements - Santé - Actualités - Articles et dossiers

France Services à la poste de Saint-Calais

02 43 63 49 97
www.cohesion-territoires.gouv.fr
saint-calais@france-services.gouv.fr
Aide pour toutes démarches administratives via internet

Conseil Départemental de la Sarthe

www.sarthe.fr

Intervention sociale Nord Sarthe

- Service social et protection maternelle et infantile (Consultations médicales et de puéricultrices)
02 43 63 30 35
- Rendez-vous sage femme et psychologue PMI
02 43 54 72 17

Sarthe Autonomie Nord

0 800 52 62 72 (gratuit)
Accueillir, informer, orienter les personnes âgées de plus de 60 ans et personnes en situation de handicap.

Mission Locale Sarthe Nord - La Ferté-Bernard

02 43 71 70 33

SPRH - Service Public de Rénovation de l'Habitat

07 57 76 47 96
potedeveloppementdurable@cc-vba.com



Santé

Centre Hospitalier de Saint-Calais

02 43 63 64 65

www.ch-saintcalais.fr

Présence de consultations (Addictologie, Gastro-entérologie, ORL, Orthopédie, Gynécologie, Orthoptiste, Sage-femme ...)

Rendez-vous d'imagerie médicale (Scanner, Radiologie, Echographie, Mammographie)

Maisons de santé pluridisciplinaires

Maison de santé de Saint Calais

5 Avenue du Général de Gaulle

Maison de santé de Bessé sur Braye

27 rue Jean Jaurès

Maison de santé de Vibraye

ZA du Bray - 17 rue du Grand Prix 1906.

Prenez rendez-vous sur Doctolib.fr

Maison des Ados 72

02 43 24 75 74

La MDA est un lieu d'accueil, d'écoute,

d'accompagnement des ados gratuit et

confidentiel. Ouvert : mardi et jeudi de 12h à 18h.

Lundi, mercredi et vendredi de 9h à 18h.

Une permanence existe peut-être près de votre commune.

Planning familial - La Ferté-Bernard

0 800 08 11 11

www.planning-familial.org/fr/le-planning-familial-de-la-sarthe-72

Ouvert le jeudi de 9h30 à 12h et de 14h30 à 17h

Santé mentale

EPSM de la Sarthe

02 43 63 64 65

Centre médico-psychologique / centre d'accueil thérapeutique à temps partiel (CMP/CATTP)

Centre Hospitalier - Bâtiment Verlainne

72120 Saint-Calais



Aides à domicile

ADMR Maison des services du Perche Sarthois

02 43 35 99 58

Familles de la Sarthe - Entraide familiale

02 43 39 75 16

www.sarthe.famillesrurales.org

Repas à domicile (RAD)

CCAS de Bessé-sur-Braye : 02 43 63 09 88

CCAS de Saint-Calais : 02 43 63 15 15

CCAS de Vibraye : 02 43 93 60 60

Service Soins infirmier à domicile (SSIAD) de

Saint-Calais

02 43 63 64 52

Petite enfance

Relais petite enfance intercommunal :

02 59 29 12 20

relaispetiteenfance@cc-vba.com

Accueil-information-Accompagnement

Permanences téléphoniques et RDV les Mardis

après-midi à Saint-Calais et jeudis après-midi à

Vibraye (RDV possibles en soirée)

36 ter rue de la Cornillère - 72120 Saint-Calais

Maison de la petite enfance

19 rue du Grand prix 1906 - 72320 Vibraye

Lieu d'Accueil enfant Parent intercommunal :

Renseignements sur www.cc-vba.com

07 86 73 17 38 ou au relais petite enfance de

Saint-Calais

Un espace convivial ouvert aux familles (parents,

grands-parents...) du territoire avec enfant de

moins de 6 ans.

Accès libre-gratuit - anonyme chaque mercredi

matin à partir de 9h30 jusqu'à 11h30 (hors

vacances scolaires).



Justice et droit

Conseil Départemental d'Accès au Droit de la

Sarthe

02 72 91 10 14

cdad-sarthe@justice.fr

Rencontrez gratuitement en Sarthe, des avocats, notaires, huissiers de justice, conciliateurs de justice défenseur des droits et associations spécialisées

CIDFF - Centre d'information sur les Droits des

Femmes et des Familles

10 place de l'Hôtel de Ville-72120 Saint-Calais

02 43 54 10 37

Permanences juridiques sur rendez-vous

le 2^{ème} et 4^{ème} mardi du mois de 9h à 12h

Numéros d'urgences

Médecins de garde

116 117

SAMU

15

Gendarmerie /Police

17

Contact de ces 2 services pour personnes sourdes et malentendantes :

- Par SMS: 114

- Une fonction braille existe pour les personnes malvoyantes

Centre antipoison

02 41 48 21 21

Allô Enfance en Danger

119

Lignes d'écoute

CYBER HARCÈLEMENT

30 18

Maltraitance envers personnes âgées et personnes en situation de handicap

39 77

Non au Harcèlement scolaire

30 20

Violences faites aux femmes

39 19

Agri Ecoute (Adhérents MSA)

09 69 39 29 13

FIL-SANTÉ JEUNES - Pour les 12 à 25 ans

0 800 235 236

Prévention du suicide

31 14

SOS AMITIÉS

09 72 39 40 50

SOS Viol

0800 05 95 95

Suicide Ecoute

01 45 39 40 00

Alcool Info service

0 980 980 930

Drogues info service

0 800 23 13 13

Services de proximité

Votre Mairie

Rendez-vous dans votre mairie de résidence pour connaître les associations, les loisirs, les transports, les services à l'enfance et la jeunesse, la culture, les services de santé...

Communauté de Communes des Vallées

de la Braye et de l'Anille

02 43 35 11 03

www.cc-vba.com

WEROCKET WEROCKET

Agence de création de sites internet sur-mesure

www.werocket.fr

04 75 51 88 40

info@werocket.fr

Incubé chez AF Communication



Nos astronautes vous accompagnent de la conception à la mise en ligne de votre site internet en assurant un suivi efficace pour atteindre vos objectifs et dépasser la limite terrestre.

HOTEL DE FRANCE SAINT-CALAIS

1 CONCERT TOUT LES MOIS - BAR AMBIANCE

FDJ • PRESSE

🏠 5 PLACE DE L'HOTEL DE VILLE
SAINT-CALAIS

☎ 02 43 35 24 67

✉ CONTRETEMPS.HOTELDEFRANCE@GMAIL.COM

HORAIRES D'OUVERTURE :

8H - 20H DU MARDI AU JEUDI

8H - MINUIT DU VENDREDI AU SAMEDI

8H - 13H LE DIMANCHE

VISITE
INTERACTIVE

VOYAGE
EN TRAIN



MUSÉOTRAIN DE SEMUR

JUILLET / AOÛT

Visiteurs individuels

TOUTES LES VACANCES SCOLAIRES D'ÉTÉ.

HORS SAISON

Groupe de 15 personnes minimum

AVRIL À OCTOBRE SUR RÉSERVATION



Notaires

SELARL NOTAIRES 72 - 41

Maîtres Brigitte FERRAND

Catherine RONDEAU - GUERINEAU

Quai Jean Jaurès - 72120 SAINT CALAIS

Tél : 02 43 35 00 22

1 Place de l'Hotel de Ville
72310 BESSE SUR BRAYE

SAINT CALAIS
PAVILLON
Prix : 161 780 € N.I



15 rue des Pépinières
41360 SAVIGNY SUR BRAYE

BESSE SUR BRAYE
PROCHE CENTRE VILLE
Prix : 146 240 € N.I



Service immobilier : 06.76.49.91.96.
negociation.72101@notaires.fr

ANTIQUITÉS - BROCANTE AUX TROUVAILLES DE LAURE

DANS UN LOCAL DE 400m² VOUS PROPOSE DES PIÈCES DE QUALITÉS
LUMINAIRES - MEUBLES - BIBELOTS - TABLEAUX - MIROIRS - STATUES

OUVERT DU MARDI AU DIMANCHE
DE 10H À 13H ET DE 15H À 19H appeler avant en cas d'absence



PROFESSIONNEL DE 1984 DIPLÔMÉ DE L'ÉCOLE DROUOT
Mr PERINI Vincent fait vos expertises gratuitement,
achète vos objets anciens, vide votre maison.

1 COUR DE VEAUX 72320 VALENNES • TÉL : 06 20 28 02 84



TAXI
Vibraysien

Transports Médicaux Assis
Transports Professionnels
Transports Privés et collectifs

Frantz à votre service

taxi.vibraysien@gmail.com
72320 Vibraye

Nouveauté
Véhicules
7 et 9 places



06 62 41 16 40
www.taxivibraysien-72.fr

@taxivibraye
taxi.vibraysien

IMAGE SON MULTIMEDIA MENAGER

PULSAT

Ets. PLUT

laurent@plut.fr - 02 43 35 08 72
12, rue du Docteur Ollivier - SAINT-CALAIS

PLOMBERIE - CHAUFFAGE - ÉLECTRICITÉ



Carole FLANDRIN
Conseillère en immobilier

06 38 34 63 48
carole.flandrin@iadfrance.fr
Saint-Calais et ses alentours (72)

Avis de valeur de votre bien offert



Suivez-moi  iadFrance iadfrance.fr

El Carole FLANDRIN, mandataire indépendant en immobilier - Agent commercial de la SAS IAD France immatriculé au RSAC de Le Mans sous le numéro 912777406 (sans détention de fonds), titulaire de la carte de démarchage immobilier pour le compte de la société IAD France SAS

Arum

Créateur de vos extérieurs

• Piscines & Spas • Paysage • Containers

 arumsarl.fr  contact@arumsarl.fr  02 43 35 00 62

 Arum SARL - ZA Les Chapelles - 72310 BESSÉ SUR BRAYE

